

Youri Hazeleger
Stationsstraat 27C
6741 DH Lunteren

Lunteren, 09-04-2024

Politie Nederland
T.a.v. Korpschef Henk van Essen
Postbus 17107
2502 CC DEN HAAG

Betreft: Metingen op het gebied van THC

Geachte heer Van Essen,

Volgens [artikel 5 lid 2 van de Opiumwet](#) en [artikel 1 lid 1 van de Geneesmiddelenwet](#) is het toegestaan om cannabis als medicijn te gebruiken en is de definitie van een medicijn een geneesmiddel dat helpt bij het genezen of voorkomen van een ziekte, gebrek, wond of pijn bij de mens. Volgens [Bijlage 1 van de Regeling alcohol, drugs en geneesmiddelen in het verkeer](#) is het toegestaan om met een concentratie van [3,0 microgram](#) THC per liter bloed te rijden. Maar volgens het Ministerie van Justitie en Veiligheid is THC-concentratie in het bloed *geen* consistente voorspeller voor verminderde rijvaardigheid. Er zijn namelijk verschillende factoren van invloed op de werking van medicijnen. Denk hierbij aan gewenning, die na enkele weken of maanden kan optreden, het tijdsinterval van het gebruik, de manier van inname of de impact van de onderliggende aandoening op een persoon. Het is daarom volgens het Ministerie van Justitie en Veiligheid *onmogelijk* om met al deze individuele factoren rekening te houden ([ah-tk-20212022-1165](#)).

De speekseltester, waar de Politie mee is uitgerust sinds de inwerkingtreding van de wet drugs in het verkeer in 2017, is een *preselectiemiddel*. Dit middel kan worden ingezet naast een psychomotorische test of een oog- en spraakfunctietest. De speekseltest laat zien of er sporen van drugs in het speeksel aanwezig zijn en geeft een *indicatie* of de grenswaarde daarmee overschreden wordt. Na een positieve speekseltest is bloedonderzoek, dat op z'n minst 1,5 uur duurt, nodig om na te gaan of de wettelijk gestelde grenswaarde daadwerkelijk overschreden is en hoe hoog die overschrijding exact is. De resultaten laten maanden op zicht wachten en tot die tijd krijgt de bestuurder 24 uur rijontzegging. Het bloedonderzoek dient als wettig bewijs voor rijden onder invloed, de speekseltest niet. In 2021 heeft de politie wegens reguliere contractafloop de speekseltester opnieuw aanbesteed en in het najaar van 2021 in gebruik genomen. In de aanbesteding is gezocht naar een zo betrouwbaar mogelijke test. Zowel de speekseltester die de politie in gebruik heeft op dit moment, als de eerdere speekseltester voldoen volgens onafhankelijke beoordeling van het RIVM aan de daaraan gestelde vereisten met betrekking tot nauwkeurigheid en betrouwbaarheid. Voor het gebruik van de speekseltest door de Politie is het voorschrift *van de leverancier van de testen* leidend, aldus de het [Ministerie van Justitie en Veiligheid](#).

Volgens het Instituut Verantwoord Medicijngebruik is het bij dagelijks medicinaal gebruik toegestaan om met Cannabis Sativa (Bedrobinol en Bedica) te rijden. Met uitzondering van de eerste twee weken. Geneesmiddelen uit [categorie II](#) hebben een licht tot matig negatieve invloed op de rijvaardigheid. De invloed op de verkeersveiligheid kun je vergelijken met een alcoholpromillage in het bloed van 0,5 tot 0,8 g/l (0,5–0,8‰).

Politie Nederland stelt het gebruik van Cannabis vast aan de hand van een speekseltest [DrugWipe S](#). Deze detecteert de actieve substantie van THC *in speeksel* vanaf 0,005 microgram per milliliter. Dit maakt deze test *ongeschikt* om vast te stellen of de grens van 3,0 microgram THC per liter *bloed* vast te stellen.

Wanneer iemand medicinale cannabis gebruikt, kan de speekseltest positief uitvallen, zelfs nadat de effecten van de actieve stof THC zijn afgenomen. Dit komt doordat de inactieve metaboliet THC-COOH, die ontstaat na de afbraak van THC in het lichaam, langdurig in het bloed en speeksel aanwezig kan blijven. Hoewel de effecten van THC op de rijvaardigheid na enkele uren kunnen afnemen, kan THC-COOH nog dagen tot weken na consumptie detecteerbaar blijven in het speeksel. Dit kan leiden tot een positieve speekseltest, zelfs wanneer de persoon op het moment van de test geen actieve THC meer in zijn systeem heeft.

Tijdens een verkeerscontrole voert de politie een speekseltest uit op de bestuurder. Als de speekseltest positief is, moet de bestuurder mee naar het politiebureau voor verdere controle.

Op het politiebureau is de bestuurder verplicht om mee te werken aan een bloedonderzoek. Een dienstdoende arts wordt vervolgens opgeroepen om bloed af te nemen bij de bestuurder. Tijdens het verblijf op het politiebureau wordt de bestuurder ondervraagd door de Politie. Dit verhoorproces kan enkele uren in beslag nemen en is bedoeld om meer informatie te verkrijgen over het medicijngebruik van de bestuurder en de omstandigheden rondom de verkeersovertreding.

Na de bloedafname wordt de bestuurder meestal weer vrijgelaten en mag de bestuurder 24 uur niet rijden. Het bloedmonster wordt vervolgens naar een laboratorium gestuurd voor analyse. De resultaten van dit onderzoek kunnen enkele maanden op zich laten wachten.

Na ontvangst van de resultaten van het bloedonderzoek bepaalt het Openbaar Ministerie (OM) de vervolgstappen. Dit kan onder meer het instellen van vervolging, het opleggen van boetes of andere juridische maatregelen omvatten, afhankelijk van de uitkomsten van het onderzoek.

Als blijkt dat de concentratie THC meer dan 3,0 microgram per liter bloed is, vraagt het OM om een doktersverklaring of recept in te dienen waaruit blijkt dat het gaat om medicinale cannabis. Als de hoeveelheid THC in het bloed overeenkomt met de hoeveelheid die in het recept staat, krijg iemand geen straf. Als er meer THC in het bloed zit dan wat iemand krijgt voorgeschreven in het recept, bepaalt het OM welke straf iemand krijgt. Dat kan een boete zijn of een periode [rijontzegging](#).

De speekseltest [DrugWipe S](#) wordt vaak gebruikt om te bepalen of er drugs in het systeem van een bestuurder aanwezig zijn. Echter, deze test is niet geschikt om nauwkeurig te meten of de concentratie THC in het bloed de wettelijke limiet overschrijdt. Dit komt doordat de speekseltest geen directe indicatie geeft van de exacte hoeveelheid THC in het bloed.

Vervolgens, wanneer een speekseltest positief uitvalt voor drugs, wordt de bestuurder vaak gevraagd om mee te werken aan een bloedonderzoek op het politiebureau. Dit bloedonderzoek is echter een

tijdrovend proces en de resultaten ervan worden niet direct beschikbaar. Dit kan leiden tot vertragingen en onzekerheid, vooral in situaties waarin er sprake is van een mogelijke acute bedreiging van de rijveiligheid.

Het [Ministerie van Veiligheid en Justitie](#) benadrukt dat de concentratie THC in het bloed geen betrouwbare indicator is voor de invloed ervan op de rijvaardigheid. Dit betekent dat zelfs als de THC-concentratie boven de wettelijke limiet uitkomt, er nog steeds geen sprake hoeft te zijn van verminderde rijvaardigheid als gevolg van het gebruik van medicinale cannabis.

Kortom, de combinatie van een positieve speekseltest, gevolgd door een bloedonderzoek en de daaropvolgende wachttijd op de resultaten, kan leiden tot juridische complicaties en mogelijke gevolgen voor de rijbevoegdheid van de bestuurder. Dit geldt zelfs als het medicinale cannabisgebruik legitiem en voorgeschreven is.

Volgens het [Bureau voor Medicinale Cannabis \(BMC\)](#) is Cannabis Sativa een medicijn en kunnen de schadelijke effecten van het roken worden vermeden door cannabis te inhaleren met een vernevelaar. Daarom verzoek ik de Politie geen metingen meer te verrichten op het gebied van THC in het speeksel of het bloed om de rijvaardigheid vast te stellen indien een doktersverklaring voor medicinale cannabis wordt overhandigd, maar in plaats daarvan conform [Artikel 5 van de Wegenverkeerswet 1994](#) het gedrag van de bestuurder conform [Artikel 160 lid 5 van de Wegenverkeerswet 1994](#) psychomotorisch te testen om te oordelen en de veiligheid op de weg te handhaven.

Ik verzoek u om een eerlijke en billijke behandeling van personen die cannabis als medicijn gebruiken, en om rekening te houden met de individuele omstandigheden en de wetenschappelijke kennis omtrent het gebruik van medicinale cannabis.

Ik zie uw reactie graag tegemoet.

Met vriendelijke groet,



Youri Hazeleger
0628428852
joet@joet.nl

Recept

Dinsdag, 9 april 2024 16:04

Van: POH Huisartsenpraktijk Veldhuizen <pohhuisartsenpraktijkveldhuizen@zorgmail.nl>
Verzonden: Dinsdag, 9 april 2024 13:24
Aan: youri_hazeleger <youri_hazeleger@hotmail.com>
Bijlagen: recept_001.pdf (47.4 kB)
Onderwerp: Recept

Goedemiddag,

Hierbij stuur ik de recept.

Hopende u hiermee voldoende te hebben geïnformeerd.

Met vriendelijke groet,

Assistente in opleiding

Doha



Huisartsenpraktijk Veldhuizen

Bellestein 61a

6714 DP Ede

0318-632633

09-04-2024 11:52 WN

D_ 61568/1 ST0534 E /12



R1/ 10G CANNABIS FLOS BEDROCAN

C H04-2024

gebruik bekend

Lees voor gebruik de bijsluiter

Kan het reactievermogen beïnvloeden

Pas op met alcohol

**A.M. Wilson
Huisarts
Bellestein 61a
6714 DP EDE
0318 - 63 26 33**

De heer Y. Hazeleger

Op den Berg 86

6711 CV Ede

FBTO 000003268765

Geb.dat 13-05-1983

480369 BSN: 169284761

PRODUCTEN

- API & grondstoffen
- Cannabisplacebo
- Cannabis bestellen
- Beschikbaarheid

DOWNLOAD BROCHURE



Vul hieronder uw gegevens in. U ontvangt dan een mail met een link. Geef ook aan of u onze Engelstalige nieuwsbrief wilt ontvangen.

Bedrocan®

THC 22% | CBD <1.0%
Sativa
Flos

Bedrocan® is de merknaam voor de sativa-variant *Cannabis sativa* L. 'Afina' en is geïntroduceerd in 2003.

Cannabis sativa L. 'Afina' is de allereerste soort die door Bedrocan is ontwikkeld en heeft een THC-gehalte van 22% en een CBD-gehalte van minder dan 1%. Het is het meest voorgeschreven medicinale cannabisproduct en wordt het vaakst gebruikt in wetenschappelijk onderzoek.

Bedrocan® is voor patiënten verkrijgbaar in flos, de gedroogde bloemtop van de cannabisplant. Ook zijn er diverse apotheken die Bedrocan-olie maken. Kijk op onze [contactpagina](#) voor een overzicht. Voor wetenschappelijk onderzoek is er een [placebo](#) beschikbaar.

Terpeenprofiel – Bedrocan

Inhoud in mg/gr

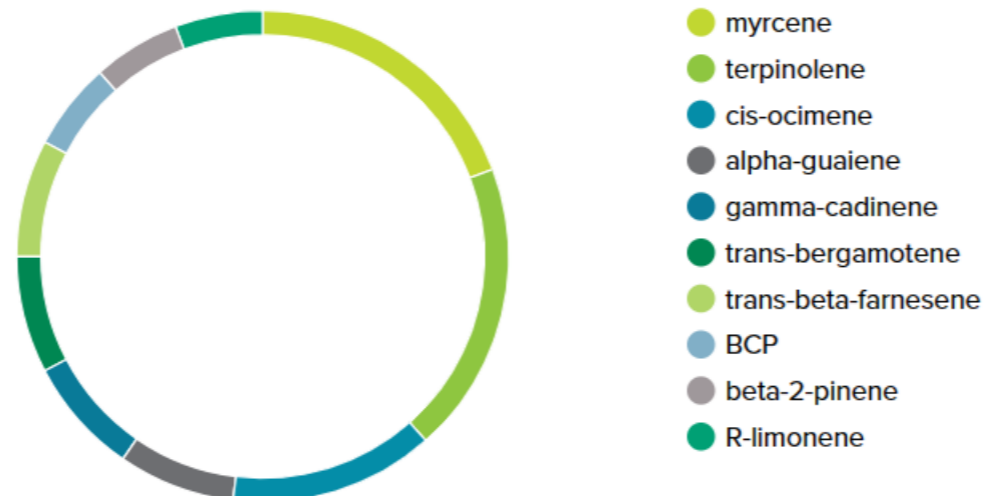

Edesche Apotheek
Eikenlaan 13-08
6711 MA Ede
0318-610515
AGB-code:02008422

Apotheek Veldhuizen
Bellestein 61D
6714 DP Ede
0318-633149
AGB-code:02008423

Acacia Apotheek
Doornlaan 1b
6717 BN Ede
0318-631211
AGB-code:02008425

Apotheek Rietkampen
Stadspoor 46
6716 RH Ede
0318-624017
AGB-code:02009035

Apotheek Kernhem
Stakenberg 87-A1
6718 DG Ede
0318-763643
AGB-code:02010693

Apotheek Weideman
Willem de Zwijgerlaan 1b
6713 NS Ede
0318-619017
AGB-code:02008424

Delta Apotheek
Edeseweg 141c
6732 DB Harskamp
0318-453233
AGB-code:02010130



Edese Apotheken
dicht bij huis

IBAN:NL36FVLB0699308550
t.n.v. V.o.f. Edesche Apotheek
BTW nr: NL002195756B01
Handelsregister 09016777

KWITANTIE VOOR: DATUM: 08-05-2024

Dhr. Y. Hazeleger
Op den Berg 86
6711 CV Ede

Arts	Zi-nr	Omschrijving	Materiaal	Tarief	WVG	Bijbet.	Prestatiekoppelnr	Bedrag	BTW
Betreft Y. Hazeleger, 13-05-1983/M BSN: (Factuur indienen bij uw zorgverzekeraar? Vul BSN in)									
H	/WILSO	14884488	10G CANNABIS FLOS BEDROCAN	70,63	10,36	97	VE 03458100240508	80,99	6,69



Edese Apotheken
dicht bij huis

Edesche Apotheek www.edese-apotheken.nl
E.H.W. van Ree, R. Jalili, apothekers
Eikenlaan 13-08, 6711 MA Ede, Tel. 0318-610515

08-05-2024 EE03458

Dhr. Y. Hazeleger
Op den Berg 86
6711 CV Ede



Voorschrift van:

H Huisarts T Tandarts
HV Handverkoop V Verloskundige
S Specialist

Rekening- / Receptnummer	Totaal
480369P/EE03458	80,99

Algemene verkoop- en betalingsvoorwaarden zijn op 5 december 2001 gedeponneerd bij de Kamer van Koophandel en Fabrieken voor Haaglanden te Den Haag, HR 40409373

Edesche Apotheek
Eikenlaan 13-08
6711 MA Ede
0318-610515
AGB-code:02008422

Apotheek Veldhuizen
Bellestein 61D
6714 DP Ede
0318-633149
AGB-code:02008423

Acacia Apotheek
Doornlaan 1b
6717 BN Ede
0318-631211
AGB-code:02008425

Apotheek Rietkampen
Stadspoor 46
6716 RH Ede
0318-624017
AGB-code:02009035

Apotheek Kernhem
Stakenberg 87-A1
6718 DG Ede
0318-763643
AGB-code:02010693

Apotheek Weideman
Willem de Zwijgerlaan 1b
6713 NS Ede
0318-619017
AGB-code:02008424

Delta Apotheek
Edeseweg 141c
6732 DB Harskamp
0318-453233
AGB-code:02010130



Edese Apotheken
dicht bij huis

IBAN:NL36FVLB0699308550
t.n.v. V.o.f. Edesche Apotheek
BTW nr: NL002195756B01
Handelsregister 09016777

KWITANTIE VOOR: DATUM: 08-05-2024

Dhr. Y. Hazeleger
Op den Berg 86
6711 CV Ede

Arts	Zi-nr	Omschrijving	Materiaal	Tarief	WVG	Bijbet.	Prestatiekoppelnr	Bedrag	BTW
Betreft Y. Hazeleger, 13-05-1983/M BSN: (Factuur indienen bij uw zorgverzekeraar? Vul BSN in)									
H	/WILSO	14884488	10G CANNABIS FLOS BEDROCAN	70,63	10,36	97	VE 03458100240508	80,99	6,69

duplicaat



Voorschrift van:

H Huisarts T Tandarts
HV Handverkoop V Verloskundige
S Specialist

Rekening- / Receptnummer	Totaal
480369P/EE03458	80,99

Algemene verkoop- en betalingsvoorwaarden zijn op 5 december 2001 gedeponneerd bij de Kamer van Koophandel en Fabrieken voor Haaglanden te Den Haag, HR 40409373

De heer Y. HazelegerOp den Berg 86
6711 CV EdeDhr. Y. Hazeleger
Op den Berg 86
6711 CV Ede
Edese Apotheken
 dicht bij huis

Deze informatie is persoonlijk. Deze is op maat samengesteld en daarom niet geschikt voor andere mensen.

Cannabis Bedrocan flos

Werking

■ Het werkzame middel

Dit medicijn is gemaakt van cannabis. De belangrijkste werkzame stof in dit medicijn is **dronabinol**. Een andere naam is THC.

■ Waar het medicijn voor is

Dit medicijn wordt gebruikt voor verschillende klachten of ziektes:

- Misselijk zijn of overgeven
- Minder zin in eten of mager worden
- Een ziekte met plotselinge, ongewilde en steeds herhalende bewegingen, uitroepen of geluiden (syndroom van Gilles de la Tourette).
- Verhoogde oogdruk (glaucoom).

Dit medicijn wordt ook gebruikt bij veel andere klachten. Wilt u informatie over dit medicijn bij uw ziekte? Vraag dan uw arts of apotheker.

Wilt u meer weten over ziekte en gezondheid? Vraag dan advies aan uw arts of apotheker. Of kijk op www.thuisarts.nl.

■ Hoe dit medicijn werkt

Dit middel werkt op meerdere plekken in de hersenen. Het vermindert spierkramp, pijn, misselijk zijn en de druk in het oog. Ook zorgt het voor meer zin in eten.

■ Wanneer het begint te werken

Bij gebruik als thee

De werking begint na een half tot anderhalf uur. Het is maximaal na 2 tot 3 uur. Het vermindert de klachten 4 tot 8 uur.

Bij verdampen

De werking begint binnen 5 minuten en is maximaal na 15 minuten. Het vermindert de klachten 3 tot 4 uur.

Voor u dit medicijn gaat gebruiken

■ Gebruik met uw andere medicijnen

Dit medicijn kan wisselwerkingen hebben met andere middelen. Geef daarom altijd aan uw arts en apotheker door welke middelen u gebruikt. Zoals medicijnen die u zelf koopt. Denk ook aan vitamines,

voedingssupplementen en kruidenmiddelen. De apotheker controleert dan of u ze samen kunt gebruiken.

■ Gebruik bij uw andere ziekten of klachten

Niet gebruiken bij

- een aangeboren ziekte waardoor het hart anders klopt dan normaal (Brugada-syndroom)
- psychose (heel erg in de war zijn, vaak met horen en zien van dingen die er niet zijn). Ook als u dit in het verleden had.
- kinderen en jongeren jonger dan 25 jaar. Dit medicijn heeft invloed op de ontwikkeling van de hersenen. Overleg dan met de apotheker of arts.

Let op bij

Een ziekte waarbij het hart niet genoeg zuurstof krijgt. Bijvoorbeeld angina pectoris of als u een hartaanval hebt gehad. Overleg met de arts als u klachten krijgt zoals pijn op de borst.

Let ook op bij

Alcohol- of drugsverslaving (in het verleden). De kans op verslaving is dan groter. Overleg hierover met de apotheker of arts.

■ Invloed op reactievermogen en rijvaardigheid

Dit medicijn kan het reactievermogen verminderen. U bent minder alert en reageert langzamer. Dat merkt u zelf niet altijd. Pas daarom op in situaties zoals in het verkeer, gereedschap gebruiken of op een ladder staan.

Rijden met dit medicijn

Gebruikt u dit medicijn **af en toe**? Niet rijden binnen 15 uur nadat u dit medicijn inneemt. Heeft u bijwerkingen die het reactievermogen kunnen verminderen? Dan niet rijden.

Gebruikt u dit medicijn **elke dag**? Niet rijden tijdens de eerste 2 weken dat u dit medicijn gebruikt. Ook na elke verhoging van de dosering 2 weken niet rijden. Heeft u bijwerkingen die het reactievermogen kunnen verminderen? Dan niet rijden.

Rijden met cannabis kan volgens de wet strafbaar zijn. Vraag advies aan uw arts of apotheker.

■ Gebruik bij zwangerschap

Er is niet genoeg bekend over de gevolgen voor het kind. Zwangere vrouwen mogen dit middel niet gebruiken. Behalve als de arts dit adviseert.

Vrouwen die proberen zwanger te worden, mogen dit middel ook niet gebruiken. Zij kunnen namelijk al zwanger zijn.

■ Gebruik bij borstvoeding

Het is niet bekend of er gevolgen zijn voor het kind. Wilt u borstvoeding geven? Overleg dan eerst met de arts of apotheker.

Het gebruik van dit medicijn

■ Hoe gebruiken

Er zijn 2 manieren om dit medicijn in te nemen. Door het te verdampen of als thee te drinken

De eerste keer gebruiken

Zorg voor een rustige omgeving bij het eerste gebruik. Vraag ook iemand om bij u te zijn. Hij of zij kan helpen als er bijwerkingen ontstaan.

Verdampen

Gebruik een medische verdamper. Volg de aanwijzingen in de bijsluiters van het apparaat. Als er een lichte mist te zien is is de temperatuur goed. Als de damp klaar is voor gebruik:

1. Neem 1 trekje van de damp
2. Wacht 5 tot 15 minuten.

Herhaal stap 1 en 2 tot het gewenste effect ontstaat. Of tot u bijwerkingen krijgt.

Bij gebruik als thee

Thee zetten:

1. Kook een halve liter water in een pan.
2. Doe een halve gram van het medicijn in het kokende water.
3. Sluit de pan af met een deksel.
4. Laat dit 15 minuten zachtjes doorkoken.
5. Haal de pan met thee van het vuur.
6. Zeef de thee. Zodat er geen harde stukjes meer in de thee zitten.

Bewaren van de thee:

Gebruikt u alle thee vandaag? Bewaar de thee dan in een thermoskan.

Heeft u thee gezet voor meerdere dagen? Doe dan een theelepeltje of zakje koffiemelkpoeder in de warme thee. Laat de thee afkoelen en bewaar in de koelkast. De thee blijft dan een paar dagen goed.

Thee drinken:

De thee mag op smaak gebracht worden met suiker, siroop of honing. De thee opwarmen kan ook.

Soms adviseert de arts om een klontje boter of scheutje room toe te voegen. Of bij het drinken van de thee iets vets te eten. Dit medicijn werkt dan sneller en sterker. Neem de thee steeds op dezelfde manier in. Dan weet u welk effect het heeft.

Gebruik geen alcohol

Gebruik bij dit medicijn geen alcohol als u gaat rijden. Doet u dit wel, dan bent u strafbaar. Alcohol kan het reactievermogen verminderen. Net als uw medicijn. Gebruik samen vermindert het reactievermogen nog verder.

Medicijn mee op reis

Dit middel valt onder de Opiumwet. Het bezit van dit middel is in veel landen strafbaar! Daarom is bij reizen naar het buitenland voor de douane een verklaring nodig. Hierin staat dat dit middel als medicijn wordt gebruikt. Overleg daarom zo vroeg mogelijk voor de reis met de arts of apotheker. Zij kunnen kijken welke papieren nodig zijn. Of kijk op www.hetcak.nl en klik op 'Medicijnen mee op reis' voor meer informatie.

■ Uw dosering

gebruik bekend

■ Gebruikelijke doseringen

De dosering verschilt per persoon. Meestal wordt er begonnen met een lage dosering. Volg de aanwijzingen van de arts.

Volwassenen: beginnen met in de avond 1 kop (200 ml) thee. Of 1 of 2 keer per dag de verdamper gebruiken.

■ Hoelang gebruiken

U kunt het medicijn blijven gebruiken zolang u klachten heeft. Merkt u bij uzelf dat de behoefte om het medicijn te gebruiken sterker wordt? Overleg dan met uw arts. Dat helpt om verslaving te voorkomen.

■ Bij een vergeten dosering

Ik gebruik het medicijn 1 keer per dag

Neem het alsnog in. Wacht daarna 8 uur of langer tot het gebruiken van de volgende. Ga morgen verder met het normale schema.

Ik gebruik het medicijn 2 keer of vaker per dag

Neem het alsnog in. Wacht daarna 4 uur of langer tot het gebruiken van de volgende. Ga morgen verder met het normale schema.

■ Stoppen met het gebruik

Overleg met de arts of apotheker of u kunt stoppen met dit medicijn.

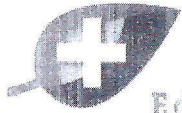

Edese Apotheken
diversiteit in de zorg

Acacia Apotheek
Delta Apotheek
Edesche Apotheek
Apotheek Kernhem
Apotheek Rietkampen
Apotheek Veldhuizen
Apotheek Weideman

Doornlaan 1b
Edeseweg 141c
Eikenlaan 13-OS
Stakenberg 87-A1
Stadspoort 46
Bellestein 59
Willem de Zwijgerlaan 1b

6717BN Ede
6732DB Harskamp
6711MA Ede
6718DG Ede
6716RH Ede
6714DP Ede
6713NS Ede

Tel: 0318 61021
Tel: 0318 61014
Tel: 0318 61011
Tel: 0318 61010
Tel: 0318 61010
Tel: 0318 61010
Tel: 0318 61017

Betreft: Medicijnen mee op reis

Geachte heer/mevrouw,

U gebruikt (of gaat gebruiken) een geneesmiddel dat onder de Opiumwet valt. Dit geneesmiddel mag u niet zomaar meenemen op reis. In deze brief leest u in het kort welke documenten er nodig zijn om geneesmiddelen legaal mee op reis te nemen.

Als u op reis gaat buiten Nederland en u gebruikt geneesmiddelen, dan kan het zijn dat u documenten nodig heeft voor het meenemen van die geneesmiddelen. Voor een bepaalde groep medicijnen geldt, dat u een speciale verklaring nodig heeft voor het meenemen naar het buitenland. Deze groep medicijnen heeft een bepaalde werking op het menselijke bewustzijn en vallen onder de **Opiumwet**.

De Opiumwetmiddelen zijn verdeeld in 2 lijsten:

Lijst 1 bevat de zogenoemde "harddrugs" (heroïne, zware pijnstillers en Methyfenidaat (Ritalin®);

Lijst 2 bevat de zogenoemde "softdrugs" (zoals hennepproducten en slaap- en kalmeringsmiddelen).

In veel landen is het bezitten en gebruiken van opiumwetmiddelen streng verboden. Het reizen naar het buitenland **zonder** verklaring voor een medicijn dat onder de Opiumwet valt, is **strafbaar**. Een medicijnpaspoort is geen vervanging voor deze verklaring!

1. Er zijn 2 verschillende verklaringen: **(Houdt u rekening met een verwerkingstijd van 4 weken)**

De **Schengenverklaring** voor het reizen naar een Schengenland;

2. De **Engelstalige medische verklaring** voor reizen naar een NIET-Schengenland:
 - a. reizen naar een land aangesloten bij het Apostillevverdrag;
 - b. reizen naar overige landen.

Voor meer informatie kijkt u op www.hetcak.nl.

Heeft u nog vragen naar aanleiding van deze informatie kunt u contact opnemen met uw apotheek.

Met vriendelijke groet,
Uw apotheker,
Edese apotheken